A31 6/117

1691.

A XXXI $\frac{6}{117}$ ad

Спб., 1810

Примерные условия,
постановляемые с желающими
ими вступать....

Спб, 1810

На подлинномъ написано собственною Его Императорскаго Величества рукою тако:

Быть по сему

Въ Санктпетербургѣ,
27 Декабря 1810.

МНѢНІЕ ГОСУДАРСТВЕННАГО СОВѢТА.

Государственный Совѣтъ въ общемъ собраніи слушалъ журналъ Департамента Экономіи, по предсшавленнымъ опъ Товарища Министра внупреннихъ дѣлъ примѣрнымъ условіямъ, постановляемымъ съ тѣми, кто пожелаетъ вступить съ казною въ обязательства на поставку для Коммиссаріата и Адмиралтейства солдатскихъ суконъ. Находя согласно съ Департаментомъ Экономіи оныя условія сообразными Высочайшему Манифесту 1 Ноября сего года, о суконныхъ фабрикахъ состоявшемуся, Государственный Совѣтъ *мнѣніемъ полагаетъ:* оныя во всѣхъ частяхъ утвердить, предоставя Министру Внупреннихъ дѣлъ распространить силу оныхъ съ нужными перемѣ-

нами и на тѣхъ обязанныхъ и вольныхъ фабрикантовъ, кои пожелаютъ ставить сукна и безъ денежной отъ казны ссуды.

Подлинное подписалъ: Предсѣдатель Государственнаго Совѣта *Графъ Румянцовъ.*

Съ подлиннымъ вѣрно:
Государственный Секретарь *М. Сперанскій.*

Гос. Истор. Научн. Б-ка
НКП РСФСР
Инвент. № 331263
193 г.

Примѣрныя условія, постановляемыя съ желающими вступать съ казною въ обязательства на поставку для Коммиссаріата и Адмиралтейства солдатскихъ суконъ, съ полученіемъ предназначеннаго изъ казны денежнаго вспоможенія.

N. N. *заключаетъ съ Министерствомъ внутреннихъ дѣлъ слѣдующій договоръ:*

1.

Я нижеподписавшійся имѣю собственную суконную фабрику (или предполагая завести таковую, или имѣя въ управленіи фабрику тому-то принадлежащую или же, естьли не имѣетъ никакой фабрики, занимаясь суконною промышленностію) обязуюсь въ предѣлахъ Россіи приготовлять, и въ теченіи десяти лѣтъ ежегодно поставлять для Сухопутнаго Коммиссаріата или Адмиралтейства столько то тысячь аршинъ сукна со-

всѣмъ отдѣланнаго, окрашеннаго и во всемъ сходнаго съ Высочайше конфирмованными образцами такихъ цвѣтовъ, какіе для обмундированія войскъ употребительны, и по такому каждаго цвѣта количеству, какое въ число пріемлемой мною поставки Министерствомъ внутреннихъ дѣлъ ежегодно въ общемъ росписаніи назначаемо будетъ.

Примѣчаніе 1. Ежели кто имѣетъ обязанную фабрику: то въ условіи семъ именно означать, что пріемлемую имъ новую поставку берется онъ выполнять сверьхъ лежащей на таковой его фабрикѣ обязанности.

Примѣчаніе 2. Естьли кто изъ вольныхъ фабрикантовъ желаетъ зачесть въ сію поставку объявленное уже имъ на 1811 и на дальнѣйшіе годы количество, то сіе зависитъ отъ его воли, и онъ имѣетъ право постановить о томъ въ условіяхъ особую статью. Сіе разумѣется и объ обязанныхъ фабрикантахъ, изъявившихъ уже желаніе ставить сукна на будущее время сверьхъ своей обязанности.

2.

Фабрика моя, или тому-то принадлежащая, на которой выдѣлываемы будутъ

пріемлемыя мною по сему договору въ поставку сукна, состоитъ въ такомъ-то городѣ, или такой-то губерніи, уѣздѣ и селеніи.

Примѣчаніе. Кто предполагаетъ вновь завести фабрику, тотъ въ семъ пунктѣ означитъ мѣсто, гдѣ оную заведетъ, или же обяжется въ теченіи перваго года увѣдомить о томъ Министерство внутреннихъ дѣлъ. Кто же, не имѣя фабрики полагаетъ доставать сукна изъ другихъ рукъ, тому пункта сего не нужно и помѣщать.

3.

Для оборотовъ моихъ къ успѣшному выполненію пріемлемой мною поставки суконъ, выдать мнѣ изъ казны по подписаніи договора сего на каждую тысячу аршинъ по три тысячи рублей: что составитъ всего (столько - то тысячъ рублей) срокомъ на десять лѣтъ безъ процентовъ.

4.

Въ обезпеченіе сей выдачи денегъ представляю я на полную сумму залогомъ нижеслѣдующее недвижимое имѣніе, или каменныя строенія, принадлежащія собственно мнѣ, или ввѣренныя

мнѣ отъ такого-то, а именно: въ такой-то губерніи и уѣздахъ сполько-то душъ и пр. Въ удосповѣреніе же того, что означенныя имѣнія, или каменныя строенія свободны отъ всякихъ исковъ, споровъ и запрещеній, прилагаю при семъ на оныя свидѣтельства, выданныя изъ такого-то присудственнаго мѣста, (а буде имѣніе чужое) то прилагать и довѣренность.

Примѣчаніе. Представляемыя въ залогъ недвижимыя имѣнія и каменныя строенія въ разсужденіи оцѣнки ихъ принимать на точномъ основаніи условій, для содержанія питейнаго откупа съ 1811 по 1815 годъ постановленныхъ, а именно: недвижимыя имѣнія въ деревняхъ состоящія принимать вдвое противъ оцѣнки, назначенной по Манифесту о вспомогательномъ Банкѣ изданному, какъ-то: въ губерніяхъ 1 класса по 150; 2 класса по 130; 3 класса по 100, и 4 класса по 80 рублей каждую ревижскую душу; а заложенныя въ Государственномъ Банкѣ таковыя же недвижимыя имѣнія, какъ по 25 лѣтнему такъ и по 8 лѣтнему займамъ, принимать залогомъ на основаніи имяннаго Указа отъ 18

Февраля 1810 года по выдаваемымъ отъ Банка свидѣтельствамъ въ той суммѣ, каковая за изключеніемъ Банковаго на имѣніи долга причитаться будетъ, какъ то: заложенныя въ 25 лѣтнемъ Банкѣ принимать залогомъ въ Губерніяхъ 1 класса по 75; 2 по 65; 3 по 50; и 4 по 40 рублей ревижскую мужеска пола душу; заложенныя же въ Банкѣ на правилахъ 8 лѣтняго займа по 60 рублей душу, брать залогомъ въ Губерніяхъ 1 класса по 90; 2 по 70; 3 по 40; и 4 по 20 рублей каждую ревижскую душу; а каменные домы въ обѣихъ сполицахъ, въ Губернскихъ и уѣздныхъ городахъ состоящіе, каменныя фабрики и прочія строенія, желѣзомъ и черепицею крытыя, винокуренные каменные заводы, и въ нихъ, равно и въ деревянныхъ сего рода заведеніяхъ, мѣдную и желѣзную посуду и другія несгараемыя вещи, принимать въ залогъ безъ застрахованія, съ умеьшеніемъ токмо четвертой части противъ оцѣнки въ свидѣтельствѣ показанной; но вмѣсто страховыхъ денегъ взимать въ казну по одному проценту съ половиною со всѣхъ

таковаго рода имѣній, когда оныя безъ застрахованія дѣйствительно залогомъ приняты будутъ; слѣдующія же по сему положенію деньги вноситъ суконному поставщику каждогодно въ Генварѣ мѣсяцѣ въ то Казначейство, по близости кого его жительство, или фабрику имѣетъ, или куда желаніе предъявитъ.

Примѣчаніе 2. Дозволяется принимать недвижимыя имѣнія также и съ переводомъ долговъ Государственнаго Банка, или Опекунскаго Совѣта, по заплатѣ имъ оныхъ со стороны Министерства внутреннихъ дѣлъ въ щетъ слѣдующей поставщику выдачи.

5.

Пріемлемую мною поставку суконъ обязываюсь я начать съ нынѣ текущаго, или (не далѣе какъ) съ слѣдующаго такого-то года.

6.

Платежъ за поставляемыя мною въ казну сукна производимъ быть имѣетъ мнѣ по цѣнамъ, для обязанныхъ фабрикантовъ ежегодно установляемымъ.

7.

Цѣны сіи установляемы быть должны на точномъ основаніи 3 параграфа высочайшаго о суконныхъ фабрикахъ Манифеста, въ 1 день Ноября 1810 года изданнаго, то есть, сообразуясь съ свѣденіями получаемыми отъ мѣстныхъ Начальствъ, отъ казенной Павловской и отъ главнѣйшихъ обязанныхъ фабрикъ, во что имъ сукна каждаго цвѣта обходятся, съ прибавкою въ пользу владѣльцовъ фабрикъ по десяти процентовъ.

8.

Платежъ за сукна получать мнѣ по пріемѣ оныхъ немедлѣнно изъ того Коммисаріатскаго Депо, куда поставлять оныя буду.

9.

Не возбраняется мнѣ получать въ число платежа сего извѣстную сумму по билетамъ Коммисаріатскаго Депо и изъ другихъ мѣстъ, откуда признаю я за удобнѣе.

10.

Для заготовленія матеріаловъ имѣю я право требовать третныхъ или половинныхъ денегъ въ щетъ слѣдующа-

го мнѣ за сукна платежа впередъ подъ особый благонадежный залогъ, и деньги сіи должны мнѣ выданы быть непремѣнно предъ наступленіемъ, или по крайней мѣрѣ въ началѣ того года, въ теченіи коего поставка выполняяся будетъ. Дѣйствительный зачетъ оныхъ въ число слѣдующей мнѣ за сукна уплаты, производить изъ послѣднихъ выдачь при окончаніи поставки суконъ, до котораго времени и залогъ удерживать.

11.

Слѣдующія по силѣ сего договора къ ежегодной поставкѣ въ казну сукна обязуюсь я доставлять на свой щетъ для пріема въ одно изъ ближайшихъ Коммисаріанскихъ Депо, а куда имянно пожелаю ставить о томъ обязанъ предъувѣдомить Министерство внутреннихъ дѣлъ прежде начатія поставки.

Примѣчаніе. Буде кто приметъ на себя ставить не менѣе 50.000 аршинъ, и фабрика его удалена отъ пріемныхъ мѣстъ болѣе 100 верстъ: то пріемъ суконъ можетъ производимъ быть на самой его фабрикѣ, естьли онъ согласится дать помѣщеніе Коммисіонерамъ и отве-

сти магазины для храненія суконъ, пока они въ Депо не отправятся. Пріемщики для сего пріѣзжать будутъ на фабрику два или три раза въ годъ, и обязаны оканчивать пріемъ не позже 1 Ноября каждаго года. Доставленіе суконъ въ пріемныя мѣста, по мѣрѣ таковаго пріема, производится немедлѣнно подъ казеннымъ присмотромъ на подводахъ поставщика безденежно, и доколѣ сукна не поступятъ въ Коммисаріатское Депо, до тѣхъ поръ остаются они на отчетѣ фабриканта; какъ же скоро привезены будутъ въ цѣлости, то и платежъ за оныя получается немедлѣнно.

12.

Пріемъ суконъ производитъ однимъ Коммисаріатскимъ и Адмиралтейскимъ чиновникамъ.

13.

Пріемщики при пріемѣ суконъ обязаны поступать по точной силѣ изданныхъ на то правилъ, не дѣлая мнѣ вопреки оныхъ ни малѣйшаго притѣсненія.

14.

Пріемщики не имѣютъ права при штемпелированіи суконъ браковать сви-

нецъ, прошивать половинку иначе, какъ по образцамъ, и требовать другихъ нитокъ, кромѣ суровыхъ.

15.

Какъ скоро пріемъ суконъ оконченъ, и оныя поступили въ Коммисаріатское Депо: то я въ разсужденіи тѣхъ суконъ не подвергаюсь болѣе никакой отвѣтственности.

16.

Такъ какъ нынѣ по пріему суконъ устраняется всякое со стороны Гражданскаго Начальства участіе: то въ случаѣ каковыхъ либо отъ пріемщиковъ притѣсненій, предоставляется мнѣ право приносить на нихъ жалобу Главному Начальству Коммисаріата или Адмиралтействъ, и просить у нихъ защиты и удовлетворенія въ понесенныхъ убыткахъ.

17.

Принадлежащая мнѣ или такому-то фабрика, на коей пріемлемыя мною по сему договору въ поставку сукна выдѣлываться будутъ, освобождается отъ всякаго свидѣтельства внутренняго ея устройства, и естьли бы въ число поставки моей пріобрѣталъ я покупкою

сукна и изъ другихъ рукъ: то въ сіи обороты мои никто не имѣетъ права вмѣшиваться.

18.

Для одного только свѣденія и соображенія обязуюсь я по третямъ года чрезъ Начальника Губерніи, или прямо отъ себя доставлять въ Министерство внутреннихъ дѣлъ вѣдомости по даннымъ формамъ объ успѣхѣ выдѣлки или пріобрѣтенія мною суконъ, и о поставкѣ оныхъ въ казну.

19.

Вообще, яко суконный поставщикъ, имѣю я право пользоваться всѣми преимуществами и выгодами, дарованными Высочайшимъ манифестомъ въ 1 день Ноября 1810 года изданнымъ, и ожидать отъ Правительства обѣщанныхъ наградъ и отличій, званію и состоянію моему приличныхъ.

20.

Принятую мною по сему договору поставку суконъ обязываюсь я выполнять исправно и бездоимочно, оканчивая оную ежегодно не позже, какъ къ 1 Ноября. Естьли же бы по какимъ либо обстоятельствамъ не успѣлъ я окончить о-

ной къ сему времяни: то къ довершенію ея дается мнѣ сроку не болѣе какъ два мѣсяца, то есть, Ноябрь и Декабрь; и буде въ сіи два мѣсяца не кончу всей поставки, или по крайней мѣрѣ не завезу въ пріемное мѣсто того количества, какое недостаетъ: тогда съ наступленіемъ новаго года Коммисаріатъ или Адмиралтейство въ правѣ немедлѣнно искупить все невыставленное мною количество на мой щетъ вольными цѣнами, съ какою бы передачею ни было, и переданныя деньги взыскать съ меня чрезъ мѣстное Начальство.

21.

Само собою разумѣется, что въ случаѣ уважительныхъ невыставки причинъ, какъ то: значущаго поврежденія фабрики отъ пожара и наводненія, остановки работъ отъ повальной болѣзни, или разстройства по случаю смерти моей, причины таковыя не останутся безъ должнаго отъ Правительства разсмотрѣнія, и мнѣ или наслѣдникамъ моимъ дано будетъ достаточное время на пополненіе могущей произойти отъ того въ сукнахъ недоимки. Во всѣхъ однакожъ подобныхъ случаяхъ я или наслѣдники мои

обязаны представить Министерству внутреннихъ дѣлъ заблаговременно точное о томъ отъ мѣстнаго Начальства свидѣтельство; и тогда Коммисаріатъ или Адмиралтейство по сношенію съ Министерствомъ внутреннихъ дѣлъ здѣлаютъ въ пополненіи недоимки сей такую разсрочку, какую по взаимному ихъ усмотрѣнію заблаго признаютъ.

22.

Сукна, могущія поступить въ бракъ возвращаются въ полное мое разпоряженіе безъ приложенія шпемпелей и безъ пробивки клеймомъ; а по тому никакой оныхъ бракъ не можетъ служить оправданіемъ къ моей неисправности, и я во всякомъ случаѣ подвергаюсь покупкѣ на мой щетъ недостающихъ суконъ.

23.

Симъ способомъ въ число пріемлемой мною поставки суконъ долженъ пополняемъ быть всякой вообще недостатокъ; но естьли бы я успѣлъ заготовить оныхъ въ теченіи одного года столько, что за выполненіемъ всей поставки осталось бы еще нѣкоторое количество излишнихъ суконъ: то казна обязана принять сіе излишество на щетъ поставки слѣдующаго года, въ началѣ коего запла-

шить мнѣ и причитающіяся за оное деньги по вновь установленнымъ на тотъ годъ цѣнамъ.

24.

Переданныя при покупкѣ суконъ на мой щетъ деньги повиненъ я взнести немедлѣнно; къ чему и дается мнѣ сроку шесть мѣсяцовъ: естьли же въ теченіи сего срока оныхъ не взнесу, тогда мѣстное Начальство въ правѣ выручить ихъ чрезъ продажу имѣнія моего съ публичнаго торгу, на такую сумму, какую составляютъ переданныя деньги.

25.

Предполагается, что количество недоимки пополняемой казною на мой щетъ и число передаваемыхъ при покупкѣ оной денегъ, не потребуютъ значущихъ отъ казны издержекъ; но естьли бы неисправность моя такъ велика была, что помянутыя издержки могли бы равняться четвертой, или третей части выданныхъ мнѣ по 3 пункту сего договора казенныхъ денегъ: что доказывало бы уже ясно запутанность дѣлъ моихъ и видимую на будущее время мою неисправность: тогда Правительство приметъ немедлѣнно мѣры ко взысканію съ залоговъ моихъ и съ ме-

ня, какъ помянутыхъ выданныхъ мнѣ по 3 пункту сего договора денегъ, такъ и переданной при покупкѣ на мой щетъ суконъ суммы, прилагая на ту и на другую сумму указные проценты съ Генваря мѣсяца того года, когда взысканіе сіе начнется: въ чемъ отвѣтствовать я обязанъ по силѣ законовъ всѣмъ движимымъ и недвижимымъ имѣніемъ моимъ и собственною моею особою. Послѣ чего контрактъ сей самъ по себѣ долженъ рушиться.

26.

33/263

Представляемыя мною въ залогъ по 4 пункту сего договора недвижимыя имѣніи, принадлежащія (не мнѣ, а) такимъ-то, во всякомъ случаѣ подвергаются отвѣтственности въ той токмо суммѣ, въ какой они заложены; и для того залогодатели оныхъ, когда пожелаютъ, имѣютъ право взнести въ казну на таковую сумму наличныя деньги, въ какой имѣніе ихъ въ залогъ принято, и требовать освобожденія изъ-подъ залога и разрѣшенія онаго; а ежелибы залогодателево имѣніе по невзносу отъ него слѣдующихъ денегъ, подверглось при неисправности моей публичной продажѣ, то и въ такомъ случаѣ изъ выручен-

ныхъ за оное денегъ, получаетъ казна въ пополненіе своего взысканія не болѣе той суммы, въ какой имѣніе въ залогъ принято; прочія же возвращаются залогодателю.

Примѣчаніе. Пунктъ сей помѣщается въ такомъ только случаѣ, когда залоги будутъ представлены чужіе.

27.

Ежели въ теченіи срока пріемлемой мною по сему договору поставки суконъ, пожелаю я принять кого либо къ себѣ въ товарищи: то сіе мнѣ не возбраняется; равномѣрно, буде захочу и всю поставку или нѣкоторую часть оной сдать кому изъ моихъ товарищей или и постороннему на настоящихъ кондиціяхъ: то и сіе мнѣ дозволяется; но съ тѣмъ, дабы таковыя сдачи дѣланы были не иначе, какъ въ началѣ года и съ позволенія Министерства внутреннихъ дѣлъ, наблюдая при томъ, что буде не оставлю я за съемщика своего залога, въ такомъ случаѣ сей послѣдній обязанъ представить новый благонадежный залогъ въ надлежащемъ количествѣ, и по учиненіи сего, изъ залога взятаго отъ меня исключить на столько, сколько

отъ вновь вступающаго принято будетъ; а послѣ сего съемщикъ долженъ уже отвѣтствовать во всемъ за исполненіе контракта; меня же ни къ какимъ отчетамъ и отвѣтамъ не привлекать. Такъ же позволяется мнѣ представленный отъ меня залогъ перемѣнить другимъ благонадежнымъ и безсумнительнымъ.

28.

Уплату выданныхъ мнѣ по 3 пункту сего договора казенныхъ денегъ повиненъ я произвесть въ полной суммѣ по истеченіи десяти лѣтъ, то есть, такого-то числа, мѣсяца и года.

Примѣчаніе. Въ условіи съ тѣми, кто возмется начать поставку суконъ не съ того года, когда получаетъ деньги, а съ будущаго за тѣмъ, прибавлять слѣдующее. „А „какъ поставку суконъ полагаю я „начать съ будущаго такого-то „года, и слѣдственно до окончанія „обязательства моего по постав„кѣ суконъ, протечетъ сверьхъ де„сяти лѣтъ, столько-то мѣсяцовъ „и дней: то мнѣ предоставляется „уплату вышепомянутыхъ денегъ „произвесть или ровно въ десяти-

„лѣтній срокъ безъ процентовъ,
„или при окончаніи послѣдней по-
„ставки съ указными за излишнее
„время процентами, не отлагая
„взноса сего далѣе 1 числа Генва-
„ря слѣдующаго такого-то года,
„и оставляя по то время въ каз-
„нѣ и представленные отъ меня
„залоги.“

29.

Естьли пожелаю я помянутыя выданныя мнѣ по 3 пункту сего договора казенныя деньги выплатить и прежде истеченія назначеннаго срока: то сіе мнѣ не воспрещается; но съ тѣмъ, чтобъ во все остальное время до окончанія срока поставлялъ я ежегодно въ казну положенное количество суконъ. По учиненіи же таковой уплаты, получать я буду за выставляемыя въ послѣдствіи до окончанія условнаго срока сукна въ прибавку на каждый аршинъ по 15 коп. болѣе противъ платежа обязаннымъ фабрикантамъ установляемаго, какъ доселѣ вольнымъ фабрикантамъ платимо было.

Подписалъ: *Осипъ Козодавлевъ.*

Правила для пріема отъ фабрикантовъ на армію суконъ и каразеи на основаніи Высочайшаго Манифеста 1 Ноября 1810 года о суконныхъ фабрикахъ состоявшагося.

1.

Сукна отъ обязанныхъ и вольныхъ фабрикантовъ принимаются въ вѣдомство Коммисаріата только четырехъ цвѣтовъ, имянно: темнозеленаго, чернаго, бѣлаго и сѣраго.

2.

Доброта ихъ ограничивается образцами, 26 Іюня 1808 года Высочайше утвержденными, въ цѣлыхъ половинкахъ, и разосланными отъ Государственной Военной Коллегіи въ Коммисіи Коммиссаріашскія, гдѣ пріемы происходятъ.

3.

Сіи самыя половинки, изъ коихъ одна темнозеленая, а другая сѣрая служатъ разрѣшеніемъ въ разсужденіи доброты и на пріемъ бѣлаго и чернаго сукна.

4.

Какъ половинки образцовыя отъ всегдашняго употребленія къ сличенію съ ними принимаемыхъ суконъ, моглибы потерять видъ

свой: то въ отвращеніе сего, обязана Коммиссаріатская Экспедиція снабжать ежегодно всѣ пріемныя Коммиссіи, имянно: Московскую, Кіевскую, Кременчугскую, Казанскую, Симбирскую *) и Воронежское Коммиссіонерство опрѣзками темнозеленаго и сѣраго сукна равной образцовымъ половинкамъ доброты и вида, величиною по пяти аршинъ, изъ которыхъ одинъ опрѣзокъ будетъ немоченый, а другой моченый, и по которымъ имѣютъ тѣ Коммиссіи въ теченіи года производить пріемы; половинки же образцовыя брать къ сличенію единственно въ случаѣ спора пріемщиковъ съ ондапчиками.

5.

Что касается до цвѣтовъ суконъ, то помянутыя образцовыя половинки не опредѣляютъ ихъ собою, но темнозеленое должно сходствовать съ четырмя образцами, утвержденными 3 Маія 809 года, и не должно быть темнѣе перваго темнаго и свѣтлѣе послѣдняго свѣтлаго. Впрочемъ всякой оттѣнокъ между ими, естьли только не имѣетъ отлива посторонняго цвѣта, и естьли не выходитъ изъ тѣней образцевъ, начиная отъ

*) Псковской Коммиссіи предоставленъ пріемъ суконъ съ фабрики Помѣщика Хорошевскаго, посылая на оную чиновника своего одинъ разъ въ годъ, на основніи условія съ Хорошевскимъ постановленнаго.

темнаго до свѣтлаго допускается къ пріему; а сукна черныя, бѣлыя, сѣрыя и бѣлыя съ сѣрымъ волосомъ и желтиною, должны быть сходны въ видѣ съ образцами, прежде 1808 года установленными.

6.

Сверьхъ сличенія суконъ съ образцами пробовать оныя и мочкою, такъ какъ средство сіе есть надежнѣйшее къ удостовѣренію въ добротѣ, отдѣлкѣ и цвѣтахъ.

7.

Всѣ сукна несходные въ добротѣ, цвѣтахъ и отдѣлкѣ съ образцами вышеупомянутыми отвергаются, съ слѣдующими однако ограниченіями. а) Естьли сукна окажутся нѣсколько тоньѣ или толще пряжею противъ образцовъ, или въ пластахъ и одной половинки будутъ отличенки отъ преса, доброною же и обработкою половинки таковыя найдутся сходными съ образцами; то къ пріему удостоивать ихъ.— b) Естьли окажутся сукна въ нѣкоторыхъ мѣстахъ половинки съ недовалками, шишками, петлистыя съ прожогами или изрѣдка съ пятнами въ цвѣтахъ, а фабриканты согласны будутъ отдать ихъ, вычитая изъ мѣры половинки столько аршинъ, сколько ихъ будетъ въ негодныхъ мѣстахъ: то принимать оные позволяется съ симъ учетомъ.

8.

Половинки суконъ обыкновенно складываются въ сгибы или пласты, которыхъ бываетъ отъ 18 до 20 въ каждой. Невозможно, чтобы всякая половинка во всю длину свою могла содержать одинакую широту; слѣдовательно и пласты немогутъ быть равны широтою одинъ другому; обстоятельство сіе не рѣдко возраждало споры пріемщиковъ съ отдатчиками при опредѣленіи широты суконъ, и доказательства тѣхъ и другихъ, будучи равно сильны, требовали разбирательства Членовъ или Управляющихъ Коммиссіями. Чтобы отвратить затрудненіе таковое признано необходимымъ постановить: c) Естьли половинка имѣть будетъ равное число пластовъ разной широты, т. е. въ 1 арш. 15 вер. въ 1 ар. 14 в. въ 1 ар. 13 в., таковую принимать по широтѣ средней, имянно: въ 1 ар. 14 вер. d), Ежели въ половинкѣ найдется пластовъ три части широтою въ 1 ар. 15 вер., а четвертая въ 1 ар. 14 вер. таковую принимать въ 1 ар. 15 вер. e) Когда узкихъ пластовъ будетъ болѣе 4 части, то принимать по меньшей широтѣ имянно: въ 1 ар. 14 вер. и f) подобнымъ образомъ поступать и въ разсужденіи прочихъ широтъ. Каразеюжъ принимать всякой широты, приводя въ указную мѣру для счета и платы денегъ, съ

наблюденіемъ токмо доброты по существующему образцу.

9.

Во всѣхъ пріемныхъ Коммисіяхъ, кромѣ Симбирской и Воронежскаго Коммисіонерства, избраны для сличенія съ образцами въ добротѣ и видѣ суконъ и каразеи особые браковщики изъ чиновниковъ Коммисаріатскихъ, которые прежде употреблялись уже къ таковой обязанности, и которые могли чрезъ то пріобрѣсть довольныя познанія въ оной; а чтобы браковщики сіи сдѣлали еще большую привычку отличать скорѣе и рѣшительнѣе добротные сукна и каразею отъ недобротныхъ, то они не будутъ перемѣняемы погодно, но предоставляется Генералъ-Кригсъ-Коммисару смѣнять ихъ въ такомъ только случаѣ, когда изобличены они будутъ въ какой либо съ ихъ стороны неисправности.

10.

Въ Симбирской Коммисіи и Коммисіонерствѣ Воронежскомъ сукна сличаются съ образцами самими пріемщиками, подъ наблюденіемъ управляющихъ сими Коммисіею и Коммисіонерствомъ.

11.

Когда сукна представленныя къ отдачѣ браковщики опорочатъ въ добротѣ или цвѣтахъ, а фабрикантъ или отдатчикъ заспо-

ритъ, считая ихъ годными къ пріему: то всѣмъ Членамъ той Коммисіи, гдѣ сіе случится, разсматривать оные, и естьли найдутъ дѣйствительно подходящими къ образцамъ цвѣтами, доброною и отдѣлкою; тогда запечатать изъ сихъ суконъ по одной половинкѣ каждаго цвѣта, и приложить къ нимъ ерлыки за своимъ подписаніемъ, въ доказательство годности ихъ; браковщики же должны всѣ прочія неудостоенныя ими половинки пересвидѣтельствовать вновь противъ запечатанныхъ Членами и одобрить къ пріему, буде окажутся сходными; но когда сукна, браковщиками неудостоенные, не будутъ равномѣрно одобрены и отъ Членовъ; тогда ихъ возвратить фабриканту или отдатчику для исправленія, либо принять для инвалидовъ и воспитанниковъ военносиротскихъ отдѣленій, по силѣ доклада 16 Маія 1810 года высочайше утвержденнаго, естьли фабрикантъ согласится и естьли сукна не будутъ ниже образцовъ, для сего въ томъ же году утвержденныхъ.

12.

Когда фабрикантъ или отдатчикъ и послѣ заключенія Членовъ Коммисіи останется при своемъ мнѣніи, что сукна его сходны съ образцами, установленными для арміи; въ такомъ случаѣ имѣетъ Коммисія, взявъ одну или двѣ половинки изъ сихъ суконъ, и объ-

яснивъ на ерлыкахъ, къ каждой половинкѣ принадлежащихъ: на одномъ показаніе фабриканта или отдатчика о добротѣ суконъ, а на другомъ причины, по которымъ они забракованы, и сколько ихъ какого цвѣта, подписать сіи ерлыки первый фабриканту или отдатчику, а послѣдній Членамъ Коммисіи, и припечатавъ ихъ къ половинкамъ печатьми фабриканта или отдатчика и Коммисскою, отправить оные немедлѣнно въ Коммисаріатскую Экспедицію.

13.

Экспедиція по разсмотрѣніи въ присутствіи своемъ сихъ половинокъ, буде найдетъ ихъ подходящими къ установленнымъ образцамъ, возвращаетъ оныя туда откуда присланы были, приложивъ къ половинкамъ печать свою, и предпишетъ принимать по нимъ забракованныя сукна, а ежели запрудится одобрить къ пріему; то представитъ присланные половинки Военному Министру для разрѣшенія, изложивъ и мнѣніе свое объ нихъ.

14.

Естьли бы пріемщики изобличены были въ дѣйствительныхъ какихъ либо притѣсненіяхъ, особливо умышленныхъ; то таковые подвергнуты будутъ строжайшему взысканію по Законамъ.

15.

Сортовые Коммиссіонеры для пріема суконъ на каждый наступающій годъ назначаются отъ Генералъ-Кригсъ-Коммисара въ Ноябрѣ и Декабрѣ мѣсяцахъ проходящаго года, и тогда же начинаютъ принимать изготовленныя сукна.

16.

Они снабжаются отъ него книгами и билетами по формамъ, при докладѣ 5 Августа 808 года высочайше конфирмованномъ приложеннымъ, и даются имъ такъ же аршины за его печатью и подписаніемъ.

17.

Отъ воли фабриканта зависитъ чтобы сукна его мѣряны были на аршинъ или на сполъ десятиаршинный, какіе предположено имѣть въ каждой Коммисіи гдѣ происходитъ пріемъ, для отвращенія всякаго сумнѣнія въ справедливости мѣры.

18.

Дабы фабриканты не могли быть притѣсняемы нескорымъ и продолжительнымъ пріемомъ, полагается за правило принимать суконъ и каразеи съ 1 Ноября по 1 Марта 150, съ 1 Марта по 1 Ноября 250 половинокъ въ каждый день; пріемъ большаго числа половинокъ позволителенъ; въ чемъ конечно заботливые и дѣятельные браковщики и сортовые Коммиссіонеры и успѣють мо-

гутъ, но меньшее напротивъ запрещается строго.

19.

Пріемъ суконъ и каразеи не останавливается и во всѣ праздники, кромѣ только воскресныхъ дней.

20.

Дабы браковщики и сортовые не могли начинать пріема суконъ и каразеи по собственному произволу; то каждая Коммисія должна имѣть особую книгу для вписыванія, когда имянно отъ котораго фабриканта сукна предъявлены будутъ къ отдачѣ, а фабрикантъ или отдатчикъ завезшій сукна долженъ явиться тогда же въ присутствіе Коммисіи, и объявлять словесно о числѣ доставленныхъ суконъ либо каразеи; Коммисія тотъ же часъ внесетъ въ книгу имя его, означа мѣсяцъ, число и No слѣдующій, и дастъ ему билетъ съ такимъ же No, послѣ чего фабрикантъ или отдатчикъ росписавшись въ книгѣ, что билетъ получилъ въ тотъ самый день, въ который его требовалъ, обращается къ браковщикамъ, которые и приступаютъ къ пріему наблюдая очередь номера.

21.

Къ принятымъ половинкамъ сукна на обоихъ концахъ прикладывать свинцовыя шашпеля, изъ которыхъ на одномъ должны быть

изображены начальными буквами имя Коммисіи и годъ, а на другомъ мѣра въ указную широту, не полагая для круглости щета дробныхъ частей, не составляющихъ четверти аршина, такимъ образомъ 4, 5, 6 и 7 вершковъ считать за четверть, 8, 9, 10 и 11 вершковъ щитать за половину, 12, 13, 14, и 15 вершковъ щитать за три четверти аршина.

22.

Естьли въ половинкѣ будутъ дыры или недобротныя мѣста, какъ объяснено въ 7 пунктѣ: то оныя выключать изъ мѣры во всю широту.

23.

Каждую половинку, по приложеніи штемпелей, обязанъ фабрикантъ или отдатчикъ сложить своими людьми въ сгибы или пласты, такъ какъ она была пресована, и прошить суровыми нитками въ стольких мѣстахъ, какъ прошиты разосланные по Коммисаріатскимъ мѣстамъ для примѣра половинки за печатью и ерлыкомъ Военнаго Министра.

24.

Свинецъ и нитки даются отъ фабриканта, и чиновникамъ Коммисаріатскимъ строго воспрещается браковать первый и требовать, чтобы половинки прошиты были другими нитками, кромѣ суровыхъ.

25.

Всѣ принятые половинки сортовому Коммисіонеру вноситъ по порядку N. въ нумераціонную книгу, съ означеніемъ настоящей мѣры въ указную широту какая на шпемпеляхъ показана, а противъ тѣхъ половинокъ, которыя содержатъ въ себѣ будутъ излишество, вычтенное изъ мѣры по 22 пункту за дырами и пороками, отмѣчатъ сколько аршинъ и четвертей, и зачемъ имянно вычтено изъ дѣйствительной длины половинки.

26.

По окончаніи пріема отъ фабриканта суконъ и каразеи и по внесеніи въ книгу, сортовый Коммисіонеръ даетъ билетъ фабриканту или отдатчику, фабрикантъ же или отдатчикъ подписываетъ въ нумераціонной книгѣ, что означенное имъ число половинокъ и въ нихъ мѣры начато пріемомъ отъ него NN числа и окончано NN числа, а сіе самое и служитъ роспискою въ полученіи имъ билета.

27.

Съ билетомъ таковымъ фабрикантъ или отдатчикъ является въ Коммиссію, которая въ тотъ же день посылаетъ одного изъ Членовъ для повѣрки приняпаго сукна или каразеи въ счетѣ половинокъ, такъже всѣ ли они внесены исправно въ нумераціонную кни-

гу и росписался ли въ оной фабрикантъ или отдатчикъ и сортовый; послѣ чего и самъ Членъ подпишетъ въ той же книгѣ, что свидѣтельствовалъ NN числа, Членъ NN; а въ книгѣ Коммисской отмѣтитъ сколько имянно поступило въ пріемъ суконъ и каразеи половинками и мѣрою порознь каждаго цвѣта.

28.

По внесеніи билета въ книгу Коммисскую подписываются на оном всѣ Члены, что количество суконъ и каразеи въ билетѣ показанное принято NN числа и билетъ отдаютъ фабриканту или отдатчику въ видѣ квитанціи, на случай ращета въ выполненіи имъ годовой обязанности.

29.

По отдачѣ билета Коммисія постановляетъ опредѣленіе объ отпускѣ фабриканту или отдатчику денегъ за сукна или каразею, принятые отъ него по билету, означа имянно N. онаго, причемъ недолжно быть упущено изъ виду удержаніе, какое слѣдовать можетъ въ уплату ссудъ полученныхъ фабрикантами изъ казны впередъ, и даетъ по сему опредѣленію указъ Казначею, который исполняетъ его безъ малѣйшаго оплагательства и конечно въ тотъ же день, чемъ и оканчивается все дѣло.

30.

Фабрикантъ, котораго фабрика удалена

отъ пріемной Коммиссіи болѣе 100 верстъ *), и который поставляетъ сукна не менѣе 50.000 аршинъ, можетъ требовать, дабы принимались оные на его фабрикѣ, изъяснивъ однако, что онъ даетъ магазины для складки суконъ, пока они отправятся въ Коммиссію и помѣщеніе для пріемщика и команды его.

31.

По сему требованію Коммиссія посылаетъ не болѣе трехъ разъ въ годъ, считая по 1 Ноября, Чиновника извѣстной способности съ двумя Вахтерами, снабдивъ его нумераціонною книгою, образцами, аршиномъ и штемпелями для клейменія суконъ и каразеи.

32.

Чиновникъ по прибытіи на фабрику вступаетъ въ пріемъ суконъ и каразеи, руководствуясь правилами вышеизложенными.

33.

Окончя пріемъ состоящихъ въ готовности суконъ и каразеи, онъ доставляетъ ихъ въ Коммиссію на подводахъ фабриканта.

34.

Коль скоро сукна въ Коммиссію привезены будутъ, то въ освидѣтельствованіи оныхъ, въ запискѣ въ приходъ по книгѣ Коммисской,

*) Вразсужденіи Глушковской суконной фабрики сдѣлано уже распоряженіе по предмету пріема на оной суконъ и каразей.

въ подпискѣ Членами, роспискѣ данной фабриканту или отдатчику вмѣстѣ билета, и въ платежѣ наконецъ денегъ, поступать сообразно 27, 28 и 29 пунктамъ.

35.

Естьли въ продолженіе пріема забракована будетъ Чиновникомъ, на фабрику командированнымъ, какая часть суконъ или каразеи, а фабрикантъ или отдатчикъ будетъ противнаго мнѣнія: то не запрещается ему вмѣстѣ съ отправленіемъ въ Коммиссію отданныхъ уже суконъ, доставить на ея разсмотрѣніе и забракованныя сукна и каразею по 11, 12 и 13 пунктамъ.

36.

Сукна и каразеи принятыя особыми Чиновниками, посылаемыми на фабрику, не передаются по доставленіи сортовому Коммиссіонеру, при Коммиссіи находящемуся, но остаются въ ихъ вѣдомствѣ до выпуска въ полки, или до смѣны сортоваго по минованіи года, а тогда уже въ здачѣ суконъ поступать какъ повелѣно Докладомъ 5 Августа 808 года.

37.

По отдачѣ суконъ и каразеи въ вѣдомство Коммиссаріата и по полученіи за то платежа, фабриканты освобождаются отъ всякой уже отвѣтственности, естьли бы по доставленіи въ полки суконъ и каразеи,

были они тамъ забракованы, или оказался недостатокъ въ мѣрѣ, но отвѣтственность сія обращается на Членовъ пріемныхъ Коммиссій, на браковщиковъ и на сортовыхъ Коммиссіонеровъ, по силѣ Доклада 5 Августа 1808 года Высочайше конфирмованнаго, и по силѣ предписаній Военнаго Министра, данныхъ Генералъ-Кригсъ-Коммиссару 810 года Декабря 15 за No 6360, и 23 за No 6511.

Военный Министръ Барклай де Толли.

Министръ Внутреннихъ дѣлъ Козодавлевъ.

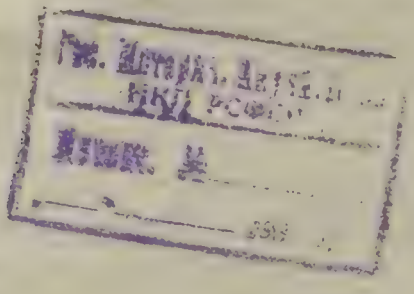
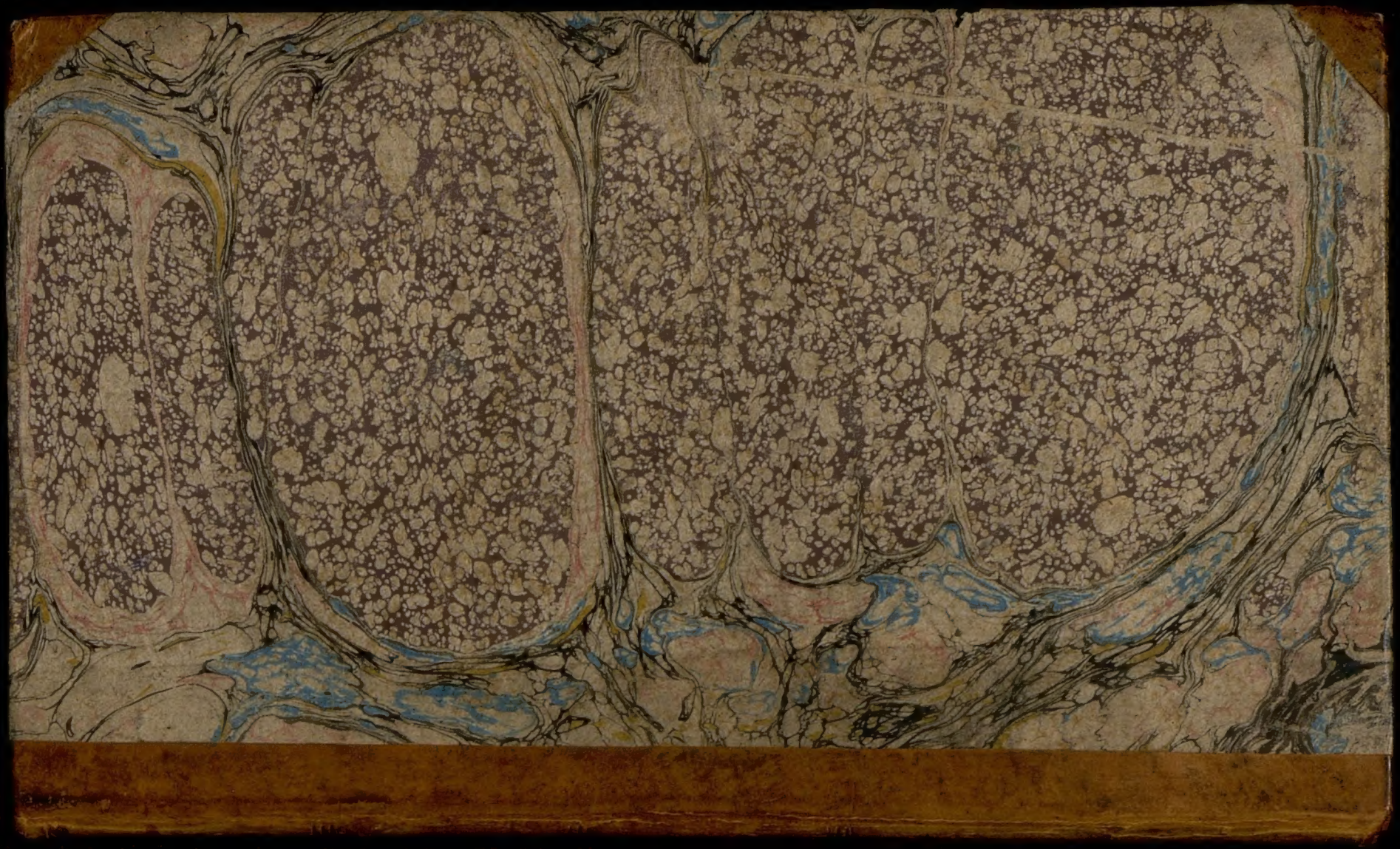
A 4 4
59